menolaknya, karena keberatan terhadap gagasan tersebut.

4. Dalam al-Muwatta', di sela-sela penyajian hadis, bisa diketemukan fatwa hukum yang sengaja diketengahkan oleh Imam malik atau dimasukkan fatwa para mujtahid dari generasi tabi'in.

4. Pandangan Para Ulama Terhadap al-Muwatta'.

Sebagian ulama mengelompokkan kitab hadis yang pokok itu ada enam buah (kutubus-sittah), yaitu kutubul khamsah (kitab pokok yang lima), yakni sahih Bukhari, Sahih Muslim, Sunan Abu Dawud, Sunan Nasa'i, dan Sunan Turmuzi ditambah dengan al-Muwatta'. Tetapi sebagian ulama yang lain menetapkan bahwa kitab pokok yang keenam itu bukanlah al-Muwatta', tetapi Sunan Ibnu Majah, ada yang mengatakan al-Muntaqa susunan Ibnu Jarud.

Ad-Dahlawi dalam kitabnya Hujjatullahil Baligah membagi kitab hadis menjadi empat tingkatan:

Pertama: Al-Muwatta', Sahih Bukhari, dan Sahih Muslim.

Kedua: Kitab Sunan yang empat (Sunan Abi Dawud, Sunan an-Nasa'i, Sunan at-Tirmizi, dan Sunan Ibnu Majah), sementara Musnad Ahmad berdekatan dengan sunan yang empat ini.

Ketiga: Seluruh kitab musnad Seluruh kitab musnad, yang selain kitab musnad Ahmad, yang isinya bercampur baur anatara hadis sahih, hasan, dan daif, dan bahkan ada yang mungkar. Yang masuk dalam tingkatan ketiga ini adalah

musnad Abu Ya'la, Sunan al-Bagawi, dan Sunan Tabrani.

Keempat: Kitab-kitab hadis yang disusun oleh penyusunnya untuk kepentingan dan memperkuat mazhab mereka. Seperti kitab hadis susunan Ibnu Asakir, ad-Dailami, Abun-Najjar. (Hasbi Ash Shiddieqy, 1986: 141-142)

Dari keempat tingkatan hadis di atas menurutnya yang dapat dijadikan pegangan hanyalah kitab hadis tingkatan pertama dan kedua saja.

Dari segi popularitas, al-Muwatta' bersaing ketat dengan sunan ad-Darimi dalam jajaran usulul hadis (kitab induk rujukan hadis). Reputasi al-Muwatta' tetap diunggul karena ditunjang kepeloporan Imam Malik dalam merintis kodifikasi hadis, terbawa pula oleh publikasi mazhab fikihnya yang mendominir faham umat Islam di Madinah, Iraq, Mesir, Afrika Utara, dan Spanyol.

B. Teks Hadis Sanksi Pelaku Zina Dalam Kitab al-Muwatta.'

Di dalam kitab al-Muwatta', dalam kitabul hudud terdapat beberapa hadis tentang sanksi pelaku zina. Dari hadis-hadis tersebut, penulis mengambil sebuah unit hadis sebagai penelitian dalam skripsi ini:

digilib.uinsby.ac.id digilib.uinsby.ac.id digilib.uinsby.ac.id digilib.uinsby.ac.id digilib.uinsby.ac.id digilib.uinsby.ac.id digilib.uinsby.ac.id

- حَدَّثَنِي مَالِكٌ عَنِ ابْنِ شِهَابٍ، عَنْ عُبَيْدِ اللهِ بْنِ عَبْدِ اللهِ ابْنِ عُتْبَةَ بْنِ مَسْعُودٍ، عَنْ أَبِي هُرَيْرَةَ وَزَيْدِ بْنِ خَالِدٍ الْجُهَنِيِّ؛ أَنَّهُمَا أَخْبَرَاهُ أَنَّ رَجُلَيْنِ اخْتَصَمَا إِلَى رَسُولِ اللهِ ﷺ. فَقَالَ أَحَدُهُمَا: يَا رَسُولَ اللهِ اقْضِ بَيْنَنَا بِكِتَابِ اللهِ. وَقَالَ الآخَرُ، وَهُوَ أَفْقَهُهُمَا: أَجَلْ. يَا رَسُولَ اللهِ فَاقْضِ بَيْنَنَا بِكِتَابِ اللهِ. وَائْذَنْ لِي أَنْ أَتَكَلَّمَ. قَالَ «تَكَلَّمْ» فَقَالَ: إِنَّ ابْنِي كَانَ عَسِيفاً عَلَى هٰذَا. فَزَنَى بِامْرَأَتِهِ. فَأَخْبَرَنِي أَنَّ عَلَى ابْنِي الرَّجْمَ. فَافْتَدَيْتُ مِنْهُ بِمِائَةِ شَاةٍ وَبِجَارِيَةٍ لِي ثُمَّ إِنِّي سَأَلْتُ أَهْلَ الْعِلْمِ فَأَخْبَرُونِي: أَنَّ مَا عَلَى ابْنِي جَلْدُ مِائَةٍ وَتَغْرِيبُ عَامٍ. وَأَخْبَرُونِي أَنَّمَا الرَّجْمُ عَلَى امْرَأَتِهِ. فَقَالَ رَسُولُ اللهِ ﷺ: «أَمَا وَالَّذِي نَفْسِي بِيَدِهِ، لأَقْضِيَنَّ بَيْنَكُمَا بِكِتَابِ اللهِ، أَمَّا غَنَمُكَ وَجَارِيَتُكَ فَرَدٌّ عَلَيْكَ» وَجَلَدَ ابْنَهُ مِائَةً. وَغَرَّبَهُ عَاماً. وَأَمَرَ أُنَيْساً الأَسْلَمِيَّ أَنْ يَأْتِيَ امْرَأَةَ الآخَرِ. فَإِنِ اعْتَرَفَتْ، رَجَمَهَا. فَاعْتَرَفَتْ. فَرَجَمَهَا.

(Yahya bin Yahya al-Laysi) berkata: Meriwayatkan hadis kepadaku Malik dari Ibnu Syihab. dari Ubaidillah bin Abdullah bin Utbah bin Mas'ud dari Abu Hurairah dan Zaid bin Khalid al-Juhanni, bahwasanya keduanya meriwayatkan hadis kepada Ubaydillah: Sesungguhnya ada dua orang laki-laki yang mengadukan perkaranya kepada Rasulullah saw. Berkatalah salah seorang darinya: Ya Rasul, putuskanlah perkara kami berdua berdasarkan kitab Alah. Dan yang satunya, yang lebih pandai menyahut: Baik ya Rasul, putuskanlah perkera kami berdua ini berdasarkan kitab Allah, dan sebelumnya saya mohon izin ntuk berbicara. Rasulullah saw. mengatakan: Bicaralah! Ia mengatakan: Sesungguhnya anak saya bekerja pada orang ini, ia berzina dengan istrinya. Orang ini berkata kepadaku bahwa anak saya harus dirajam. Kemudian saya menebusnya dengan seratus ekor kambing dan seorang budak. Lalu hal ini saya tanyakan kepada para ahli ilmu, mereka mengatakan bahwa anak saya harus dicambuk seratus kali dan diasingkan selama satu tahun, dan istri orang ini harus dirajam. Maka Rasulullah saw. bersabda: Demi Zat yang jiwaku ada pada tangan-Nya, sungguh saya putuskan kalian berdua dengan kitab Allah; Kambing dan budakmu dikembalikan kepadamu, sedangkan anakmu harus dicambuk dan diasingkan selama satu tahun. Kemudian Rasulullah saw. menyuruh Unays al-Aslami untuk menginterogasi istri laki-laki satunya, jika ia mengaku supaya dirajam. Setelah diintrerogasi ternyata ia mengaku, maka Unays merajamnya.

digilib.uinsby.ac.id digilib.uinsby.ac.id digilib.uinsby.ac.id digilib.uinsby.ac.id digilib.uinsby.ac.id digilib.uinsby.ac.id digilib.uinsby.ac.id

C. I'tibar, Syahid, dan Mutabi' Hadis Sanksi Pelaku Zina Dalam Kitab al-Muwatta'.

I'tibar pengertiannya adalah peninjauan terhadap suatu dari berbagai hal dengan tujuan untuk mengetahui sesuatu dari yang sejenisnya. Dan yang dimaksud dengan i'tibar dalam pengertian ilmu hadis adalah menyertakan sanad-sanad yang lain untuk hadis tertentu yang hadis tersebut pada bagian sanadnya hanya terdapat seorang perawi saja. Maksud penyertaan sanad-sanad yang lain tersebut agar dapat diketahui apakah ada riwayat lain ataukah tidak ada dari bagian sanad-sanad hadis tersebut. (Syuhudi Ismail, 1992: 51)

1. Pendukung Dari Riwayat Bukhari:

Dalam Sahih Bukhari terdapat dalam kitab al-muharibiyna min ahlil-kufri war riddah, bab iza rama imra'atahu aw imra'ata gairih .... (al-Bukhari,1992, IV: 30):

حدثنا عَبْدُ اللهِ بْنُ يُوسُفَ أَخْبَرَنَا مَالِكٌ عَنِ ابْنِ شِهَابٍ عَنْ عُبَيْدِ اللهِ
ابْنِ عَبْدِ اللهِ بْنِ عُتْبَةَ بْنِ مَسْعُودٍ عَنْ أَبِي هُرَيْرَةَ وَزَيْدِ بْنِ خَالِدٍ أَنَّهُمَا أَخْبَرَاهُ أَنَّ
رَجُلَيْنِ اخْتَصَمَا إِلَى رَسُولِ اللهِ صَلَّى اللهُ عَلَيْهِ وَسَلَّمَ فَقَالَ أَحَدُهُمَا اقْضِ بَيْنَنَا بِكِتَابِ
اللهِ وَقَالَ الْآخَرُ وَهُوَ أَفْقَهُهُمَا أَجَلْ يَا رَسُولَ اللهِ فَاقْضِ بَيْنَنَا بِكِتَابِ اللهِ

digilib.uinsby.ac.id digilib.uinsby.ac.id digilib.uinsby.ac.id digilib.uinsby.ac.id digilib.uinsby.ac.id digilib.uinsby.ac.id digilib.uinsby.ac.id

وَأْذَنْ لِي أَنْ أَتَكَلَّمَ قَالَ تَكَلَّمْ قَالَ إِنَّ ابْنِي كَانَ عَسِيفًا عَلَى هٰذَا قَالَ مَالِكٌ وَالْعَسِيفُ
الْأَجِيرُ فَزَنَى بِامْرَأَتِهِ فَأَخْبَرُونِي أَنَّ عَلَى ابْنِي الرَّجْمَ فَافْتَدَيْتُ مِنْهُ بِمِائَةِ شَاةٍ وَبِجَارِيَةٍ لِي
ثُمَّ إِنِّي سَأَلْتُ أَهْلَ الْعِلْمِ فَأَخْبَرُونِي أَنَّ مَا عَلَى ابْنِي جَلْدُ مِائَةٍ وَتَغْرِيبُ عَامٍ وَإِنَّمَا الرَّجْمُ
عَلَى امْرَأَتِهِ فَقَالَ رَسُولُ اللهِ صَلَّى اللهُ عَلَيْهِ وَسَلَّمَ أَمَا وَالَّذِي نَفْسِي بِيَدِهِ لَأَقْضِيَنَّ
بَيْنَكُمَا بِكِتَابِ اللهِ أَمَّا غَنَمُكَ وَجَارِيَتُكَ فَرَدٌّ عَلَيْكَ وَجَلَدَ ابْنَهُ مِائَةً وَغَرَّبَهُ
عَامًا وَأَمَرَ أُنَيْسًا الْأَسْلَمِيَّ أَنْ يَأْتِيَ امْرَأَةَ الْآخَرِ فَإِنِ اعْتَرَفَتْ فَارْجُمْهَا فَاعْتَرَفَتْ
فَرَجَمَهَا

(Al-Bukhari) berkata: Meriwayatkan hadis kepada kami Abdullah bin Yusuf; meriwayatkan hadis kepada kami Malik dari Ibnu Syihab, dari Abdullah bin Ubaidillah bin Utbah bin Mas'ud, dari Abu Hurairah dan Zayd bin Khalid, bahwasanya keduanya meriwayatkan hadis kepadanya bahwasanya ada dua orang laki-laki yang berselisih kepada Rasulullah, maka berkatalah salah seorang dari keduanya: Putuskanlah perkara kami dengan Kitab Allah, dan berkatalah salah seorang lainnya yang nampaknya lebih pandai: baik Rasul, putuskanlah berdasarkan Kitab Allah, dan izinkanlah kami untuk berbicara! Rasul berkata: Bicaralah! Ia berbicara: Sesungguhnya anak saya menjadi buruh orang ini, lalu ia berzina dengan istrinya. Orang-orang berkata bahwa anak saya harus dirajam, lalu saya tebus dengan seratus ekor kambing dan seorang budak wanita, kemudian hal ini saya tanyakan kepada para ahli ilmu, mereka mengatakan bahwa anak saya hanyalah dicambuk seratus kali dan diasingkan selama satu tahun, hukum rajam ditetapkan pada istri orang ini. Maka Rasulullah saw. bersabda: Sungguh demi Zat yang jiwaku ada di tangan-Nya, saya putuskan kalian berdua berdasarkan Kitab Allah: Kambing dan budakmu harus dikembalikan kepadamu, anakmu dicambuk seratus kali dan diasingkan selama satu tahun. Dan beliau menyuruh Unays al-Aslami untuk mengintrogasi istri laki-laki yang satunya, jika ia mengaku, maka rajamlah. Ternyata istri wanita itu mengakui, maka dirajamlah.

digilib.uinsby.ac.id digilib.uinsby.ac.id digilib.uinsby.ac.id digilib.uinsby.ac.id digilib.uinsby.ac.id digilib.uinsby.ac.id digilib.uinsby.ac.id

2. Pendukung Dari Riwayat Muslim:

Dalam Sahih Muslim terdapat dalam kitab huhud, bab man i'tarafa 'ala nafsihi biz-zina (Muslim, 1992, II: 113):

حدّثنا قُتَيْبَةُ بْنُ سَعِيدٍ. حَدَّثَنَا لَيْثٌ. ح وَحَدَّثَنَاهُ مُحَمَّدُ بْنُ رُمْحٍ. أَخْبَرَنَا اللَّيْثُ عَنِ ابْنِ شِهَابٍ، عَنْ عُبَيْدِاللهِ بْنِ عَبْدِاللهِ بْنِ عُتْبَةَ بْنِ مَسْعُودٍ، عَنْ أَبِي هُرَيْرَةَ، وَزَيْدِ بْنِ خَالِدٍ الْجُهَنِيِّ؛ أَنَّهُمَا قَالاَ: إِنَّ رَجُلاً مِنَ الأَعْرَابِ أَتَى رَسُولَ اللهِ ﷺ. فَقَالَ: يَا رَسُولَ اللهِ! أَنْشُدُكَ اللهَ إِلاَّ قَضَيْتَ لِي بِكِتَابِ اللهِ. فَقَالَ الْخَصْمُ الآخَرُ، وَهُوَ أَفْقَهُ مِنْهُ: نَعَمْ. فَاقْضِ بَيْنَنَا بِكِتَابِ اللهِ. وَائْذَنْ لِي. فَقَالَ رَسُولُ اللهِ ﷺ «قُلْ» قَالَ: إِنَّ ابْنِي كَانَ عَسِيفًا(١) عَلَى هٰذَا. فَزَنَى بِامْرَأَتِهِ. وَإِنِّي أُخْبِرْتُ أَنَّ عَلَى ابْنِي الرَّجْمَ. فَافْتَدَيْتُ مِنْهُ بِمِائَةِ شَاةٍ وَوَلِيدَةٍ. فَسَأَلْتُ أَهْلَ الْعِلْمِ فَأَخْبَرُونِي؛ أَنَّمَا عَلَى ابْنِي جَلْدُ مِائَةٍ وَتَغْرِيبُ عَامٍ. وَأَنَّ عَلَى امْرَأَةِ هٰذَا الرَّجْمَ. فَقَالَ رَسُولُ اللهِ ﷺ «وَالَّذِي نَفْسِي بِيَدِهِ! لأَقْضِيَنَّ بَيْنَكُمَا بِكِتَابِ اللهِ. الْوَلِيدَةُ وَالْغَنَمُ رَدٌّ. وَعَلَى ابْنِكَ جَلْدُ مِائَةٍ، وَتَغْرِيبُ عَامٍ. وَاغْدُ، يَا أُنَيْسُ! إِلَى امْرَأَةِ هٰذَا. فَإِنِ اعْتَرَفَتْ فَارْجُمْهَا».

قَالَ: فَغَدَا عَلَيْهَا. فَاعْتَرَفَتْ. فَأَمَرَ بِهَا رَسُولُ اللهِ ﷺ فَرُجِمَتْ.

(Muslim) berkata: Meriwayatkan hadis kepada kami Qutaibah bin Sa'iyd; meriwayatkan hadis kepadakami Lays; meriwayatkan hadis kepadanya Muhammad bin Ruhm; Meriwayatkan hadis kepadakami al-Lays, dari Ibnu Syihab, dari Ubaidilah bin Utbah bin Mas'ud, dari Abu Hurairah dan Zayd bin Khalid al-Juhanni, keduanya berkata: Sesungguny ada seorang laki-laki dari arab pedalaman yang datang kepada Rasulullah saw., ia berkata: Ya Rasul! Semoga Allah melindungimu, kecuali engkau menetapkan masalahku berdasarkan kitab Allah! Maka berkatalah orang lain yang berselisih, dia rupanya lebih pandai: Baiklah putuskanlah antara kami dengan kitab Allah! Dan beri izin saya untuk berbicara: Maka Rasulullah saw. bersabda: Bicaralah! Ia berkata: Sesungguhnya anak saya menjadi buruh orang ini, lali ia berzina dengan istri orang ini; saya diberi tahu bahwa anak saya harus dirajam. Kemudian saya tebus dengan seratus ekor kambing dan seorang budak wanita. Kemudian saya bertanya kepada ahli ilmu, mereka memberi tahu bahwa anak saya dicambuk seratus kali dan diasingkan selama satu tahun, dan terhadap istri orang ini dirajam. Maka Rasulullah saw. bersabda: Demi Zat yang jiwaku ada di tangannya, akan saya putuskan berdasarkan kitab Allah, budak wanita dan seratus

digilib.uinsby.ac.id digilib.uinsby.ac.id digilib.uinsby.ac.id digilib.uinsby.ac.id digilib.uinsby.ac.id digilib.uinsby.ac.id digilib.uinsby.ac.id

ekor kambing dikemabalikan kepadamu: terhadap anakmu dicambuk seratus kali dan diasingkan selama satu tahun. Interogasilah Hai Unays istri orang ini, jika ia mengaku, maka rajamlah."
Ia berkata, Unays mengintrogasinya, wanita itu mengakui. Maka Rasulullah saw. menyruh merajamnya."

3. Pendukung Dari Sunan Ibnu Majah.

Dalam Sunan Ibnu Majah ada kitab hudud, bab had zina (Ibnu Majah, t.th., II: 852):

— حدثنا أبو بكر بن أبي شيبة وهشام بن عمار ومحمد بن الصباح ، قالوا : ثنا سفيان بن عيينة ، عن الزهري ، عن عبيد الله بن عبد الله ، عن أبي هريرة وزيد بن خالد وشبل ؛ قالوا : كنا عند رسول الله ﷺ . فأتاه رجل فقال : أنشدك الله لما قضيت بيننا بكتاب الله . فقال خصمه ، وكان أفقه منه : اقض بيننا بكتاب الله . وائذن لي حتى أقول . قال « قل » قال : إن ابني كان عسيفا على هذا . وإنه زنى بامرأته . فافتديت منه بمائة شاة وخادم . فسألت رجالا من أهل العلم . فأخبرت أن على ابني جلد مائة وتغريب عام . وأن ، على امرأة هذا ، الرجم . فقال رسول الله ﷺ « والذي نفسي بيده ! لأقضين بينكما بكتاب الله . المائة الشاة والخادم رد عليك . وعلى ابنك جلد مائة وتغريب عام . واغد يا أنيس ! على امرأة هذا . فإن اعترفت ، فارجمها ».

(Ibnu Majah) berkata: meriwayatkan hadis kepada kami Abu Bakar bin Abi Syaibah, dan Hisyam bin Ammar, dan Muhammad bin Sabah, mereka berkata: Meriwayatkan hadis kepada kami Sufyan bin Uyainah, dari az-Zuhri, dari Ubaidillah bin Abdillah, dari abu Hurairah, dan Zayd bin Khalid al-Juhanni, dan Syibl, mereka berkata: Ketika kami disamping Rasulullah saw., tiba-tiba datang seorang laki-laki, ia berkata: Semoga Allah mmemberi kekuatan Tuan untuk memberi keputusan kami dengan kitab Allah! Lawannya berkata, ia rupanya lebih pandai: Putuskan natara kami berdua dengan kitab Allah! Dan beri izin saya untuk berbicara. Beliau

digilib.uinsby.ac.id digilib.uinsby.ac.id digilib.uinsby.ac.id digilib.uinsby.ac.id digilib.uinsby.ac.id digilib.uinsby.ac.id digilib.uinsby.ac.id

bersabda: Bicaralah! Ia berbicara: Sesungguhnya anak saya bekerja pada orang ini. dan ia berzina dengan istrinya. Kemudian saya tebus dengan seratus kambing dan seorang budak. Kemudian saya tanyakan kepada seorang ahli ilmu, ia mmemberi tahu saya bahwa bahwasanya terhadap anak saya dicambuk seratus kali dan diasingkan selama satu tahun, dan terhadap istri orang ini dirajam. Maka Rasulullah saw. bersabda: Demi Zat yang jiwaku ada di tangan-Nya, sungguh saya putuskan berdasarkan kitab Allah: Seratus kambing dan seorang budak dikembalikan kepadamu, dan terhadap anakmu dicambuk seratus kali dan disaingkan selama satu tahun. Interogasilah hai Unays istri orang ini, jika ia mengaku, maka rajamlah.

4. Pendukung Dari Riwayat Turmuzi.

Dalam Sunan Tirmuzi ada dalam kitab hudud, bab ma ja'a fir-rajmi 'alas-sayyib (at-Turmuzi, 1988, IV:30-31):

حَدَّثَنَا نَصْرُ بْنُ عَلِيٍّ ، حَدَّثَنَا سُفْيَانُ بْنُ عيينه عن الزُّهْرِيِّ.
عَنْ عُبَيْدِ اللهِ بْنِ عَبْدِ اللهِ بْنِ عُتْبَةَ سَمِعَهُ مِنْ أبي هُرَيْرَةَ وَزَيْدِ بْنِ خالِدٍ وَشِبْلٍ أَنَّهُمْ
كانُوا عِنْدَ النَّبِيِّ صَلَّى اللهُ عَلَيْهِ وَسَلَّمَ فَأَتَاهُ رَجُلانِ يَخْتَصِمَانِ فَقَامَ إِلَيْهِ أَحَدُهُما وَقَالَ
أَنْشُدُكَ اللهَ يَا رَسُولَ اللهِ لَمَا قَضَيْتَ بَيْنَنَا بِكِتَابِ اللهِ فَقَالَ خَصْمُهُ وَكَانَ أَفْقَهَ مِنْهُ أَجَلْ
يَا رَسُولَ اللهِ اقْضِ بَيْنَنَا بِكِتَابِ اللهِ وَائْذَنْ لِي فَأَتَكَلَّمَ إِنَّ ابْنِي كَانَ عَسِيفاً[1] عَلَى
هَذَا فَزَنَا بِامْرَأَتِهِ فَأَخْبَرُونِي أَنَّ عَلَى ابْنِي الرَّجْمَ فَفَدَيْتُ مِنْهُ بِمِائَةِ شَاةٍ وَخَادِمٍ ثُمَّ
لَقِيتُ نَاساً مِنْ أَهْلِ الْعِلْمِ فَزَعَمُوا أَنَّ عَلَى ابْنِي جَلْدَ مِائَةٍ وَتَغْرِيبَ عَامٍ وَإِنَّمَا الرَّجْمُ
عَلَى امْرَأَةِ هَذَا، فَقَالَ النَّبِيُّ صَلَّى اللهُ عَلَيْهِ وَسَلَّمَ: وَالَّذِي نَفْسِي بِيَدِهِ لأَقْضِيَنَّ
بَيْنَكُمَا بِكِتَابِ اللهِ، الْمِائَةُ شَاةٍ وَالْخَادِمُ رَدٌّ عَلَيْكَ، وَعَلَى ابْنِكَ جَلْدُ مِائَةٍ وَتَغْرِيبُ
عَامٍ ، وَاغْدُ يَا أُنَيْسُ عَلَى امْرَأَةِ هَذَا فَإِنِ اعْتَرَفَتْ فَارْجُمْهَا فَغَدَا عَلَيْهَا فَاعْتَرَفَتْ فَرَجَمَهَا

(Turmuzi) berkata: Meriwayatkan hadis kepada kami Nasr bin Ali dan lain-lain, meriwayatkan hadis kepada kami Sufyan bin Uyainah, dari az-Zuhri, dari Ubaidillah bin Utbah, dia mendengar dari Abu Hurairah dan Zayd bin Khalid dan Syibl, bahwasanya mereka berada di sisi Rasulullah saw. tiba-tiba datang dua orang laki-laki yang berselisih kepada beliau, maka berdirilah salah seorang darinya, ia berkara: mudah-mudahan Allah menguatkan Tuan, ya Rasul tatkala memberi

digilib.uinsby.ac.id digilib.uinsby.ac.id digilib.uinsby.ac.id digilib.uinsby.ac.id digilib.uinsby.ac.id digilib.uinsby.ac.id digilib.uinsby.ac.id

keputusan kami dengan kitab Allah. Dan berkatalah lawannya, dia lebih pandai: Baik ya Rasul! Putuskanlah kami berdasarkan kitab Allah, dan beri izin saya untuk berbicara bahwa anak saya bekerja pada orang ini, ia berzina dengan istrinya. Orang-orang berkata bahwa anak saya harus dirajam, lalu saya tebus dengan seratus kambing dan seorang budak. Kemudian saya bertemu dengan beberapa ahli ilmu, mereka mengatakan bahwa anak saya harus dicambuk seratus kali dan diasingkan selama satu tahun, sedangkan istri orang ini dirajam. Maka Rasulullah saw. bersabda: Demi Zat yang jiwaku ada di tangan-Nya, sungguh aku putuskan antara kamu berdua dengan kitab Allah: Seratus ekor kambing dan seorang budak dikembalikan kepadamu, dan terhadap anakmu dicambuk dan diasingkan selama satu tahun, dan interogasilah hai Unays istri orang ini, jika ia mengaku rajamlah. Ternyata ia mengaku dan dirajamlah.

Gambar 1
Skema Sanad Hadis Sanksi Pelaku Zina
Dalam Kitab al-Muwatta'

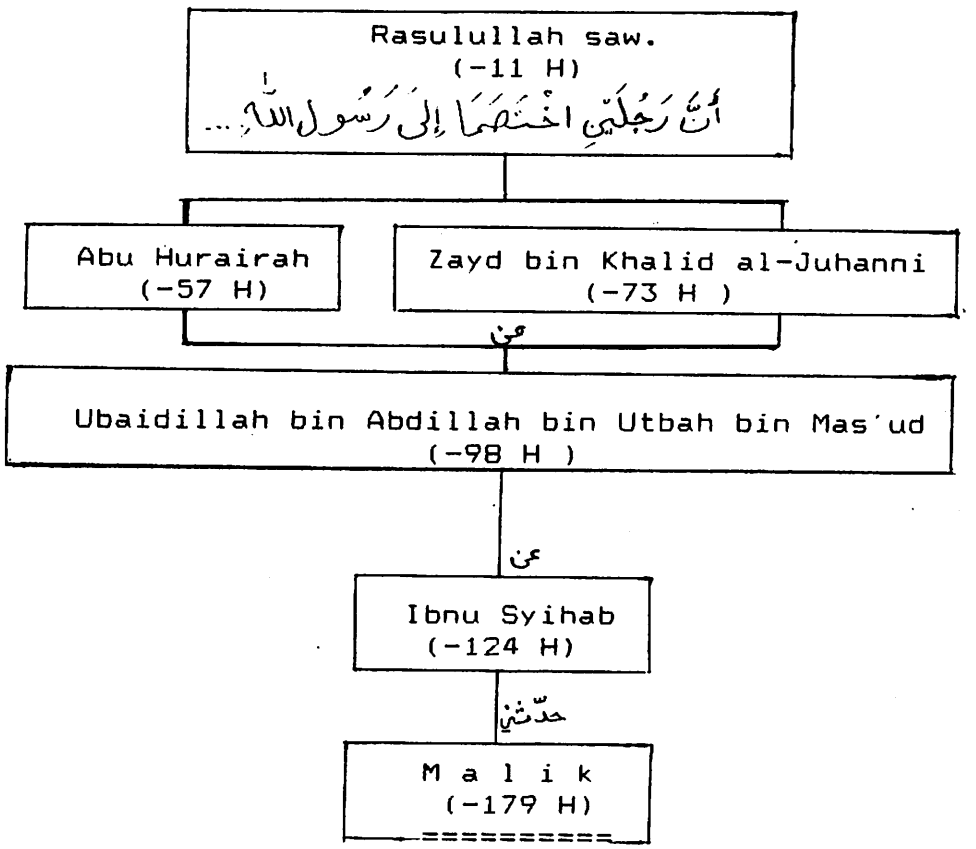

digilib.uinsby.ac.id digilib.uinsby.ac.id digilib.uinsby.ac.id digilib.uinsby.ac.id digilib.uinsby.ac.id digilib.uinsby.ac.id digilib.uinsby.ac.id

Gambar 2
Skema Sanad Pendukung
Dalam Riwayat Bukhari

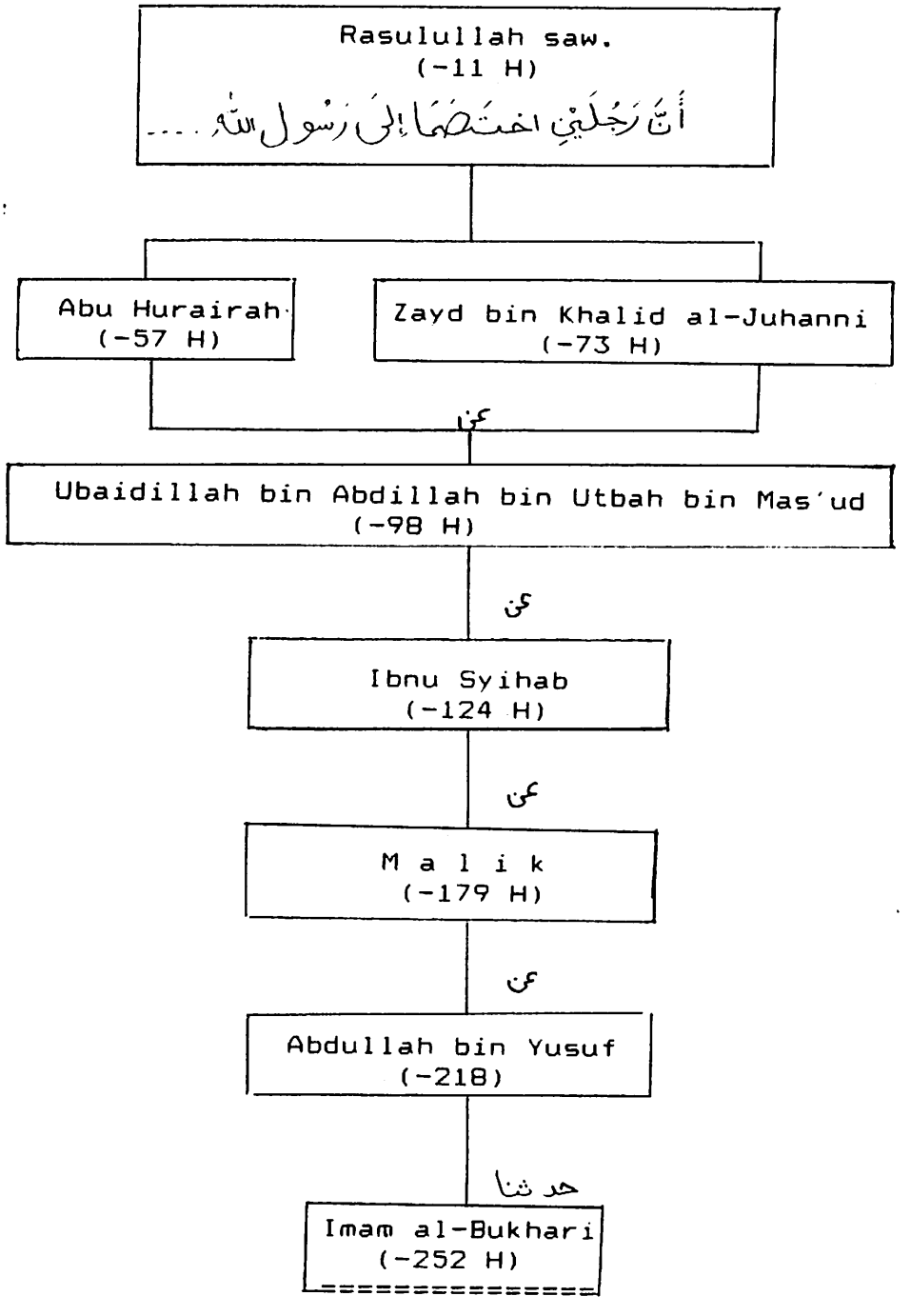

digilib.uinsby.ac.id digilib.uinsby.ac.id digilib.uinsby.ac.id digilib.uinsby.ac.id digilib.uinsby.ac.id digilib.uinsby.ac.id digilib.uinsby.ac.id

Gambar 3
Skema Sanad Pendukung
Dalam Riwayat Muslim

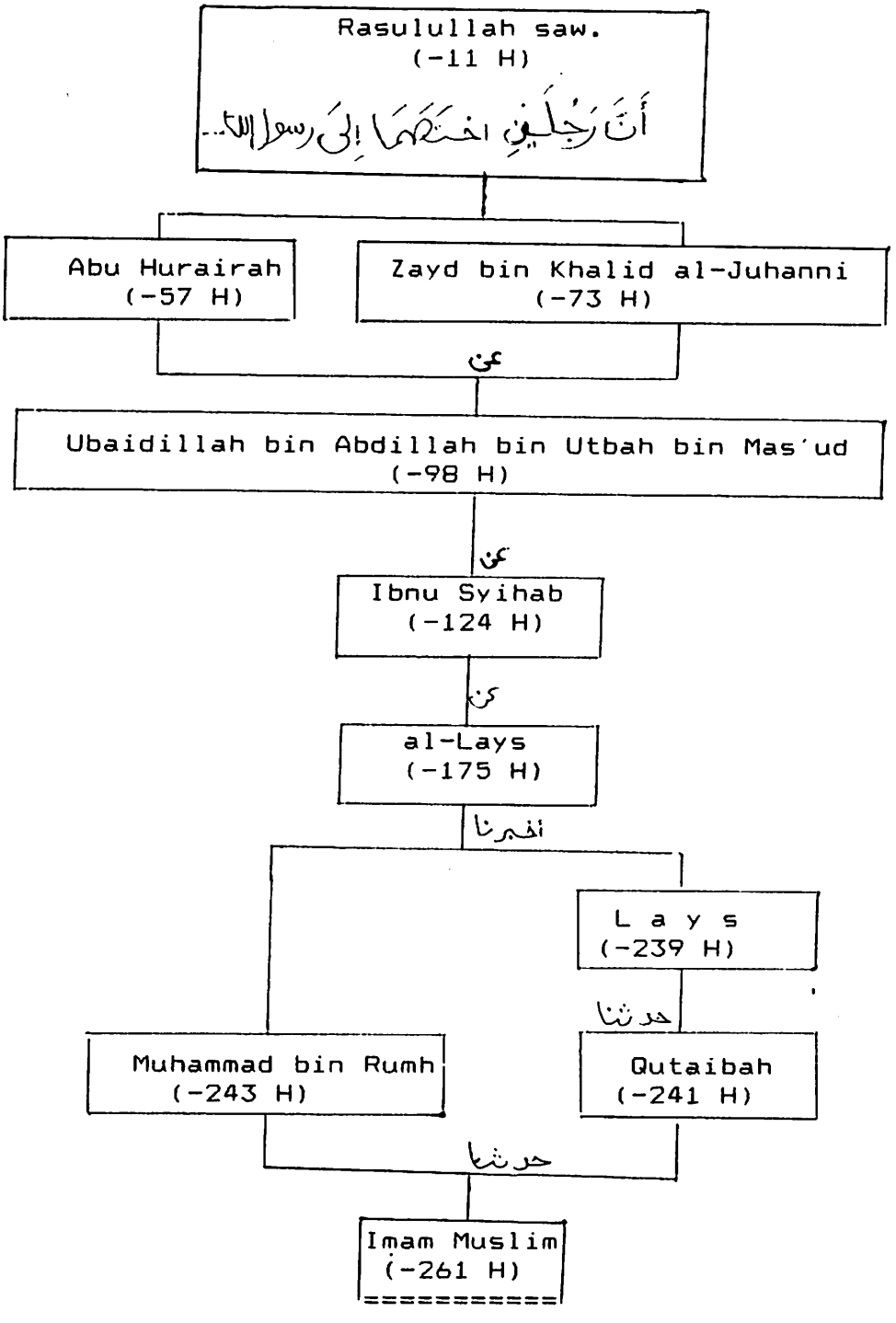

digilib.uinsby.ac.id digilib.uinsby.ac.id digilib.uinsby.ac.id digilib.uinsby.ac.id digilib.uinsby.ac.id digilib.uinsby.ac.id digilib.uinsby.ac.id

Gambar 4
Skema Sanad Pendukung
Dalam Riwayat Ibnu Majah

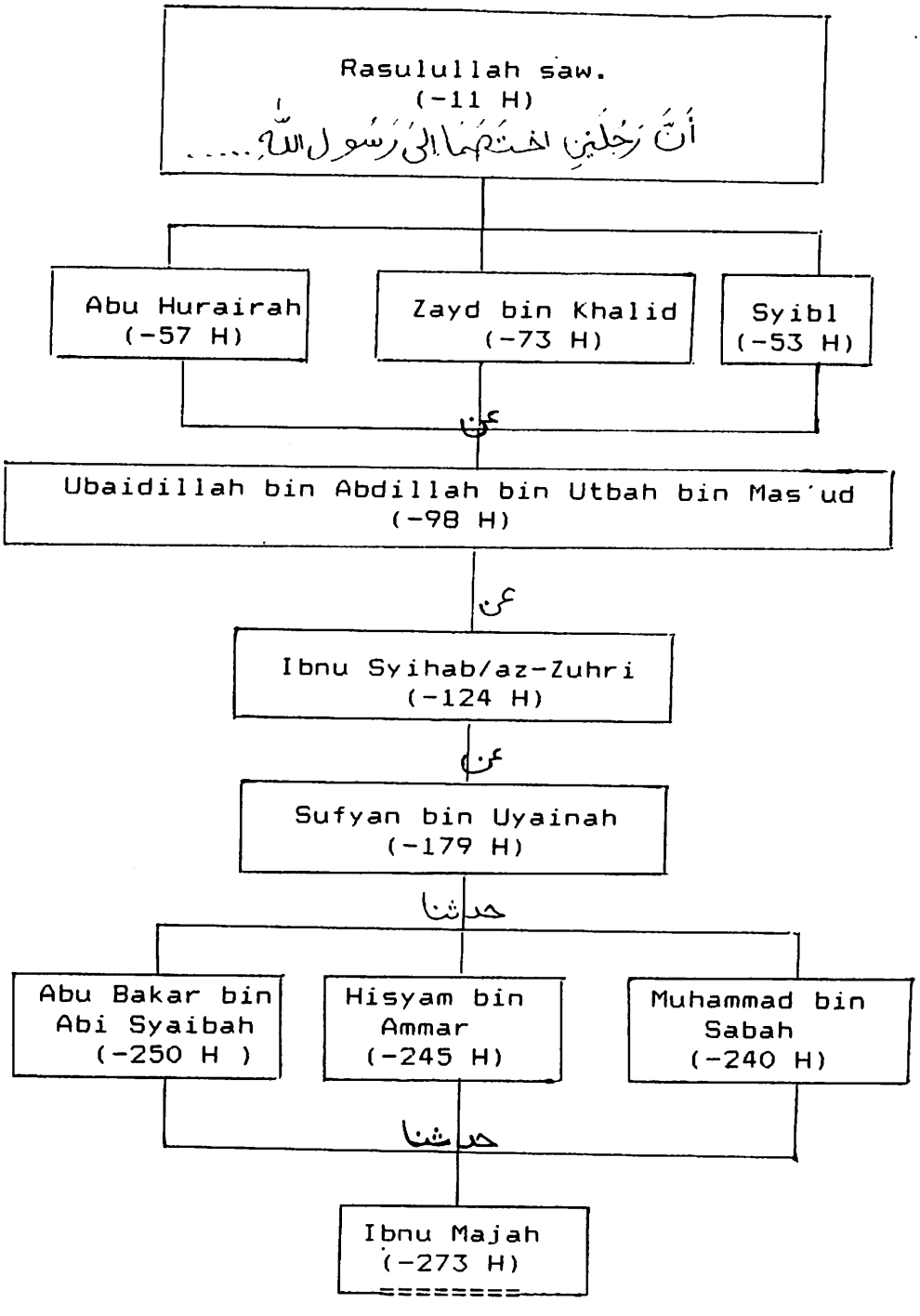

digilib.uinsby.ac.id digilib.uinsby.ac.id digilib.uinsby.ac.id digilib.uinsby.ac.id digilib.uinsby.ac.id digilib.uinsby.ac.id digilib.uinsby.ac.id

Gambar 5
Skema Sanad Pendukung
Dari Riwayat Tirmuzi

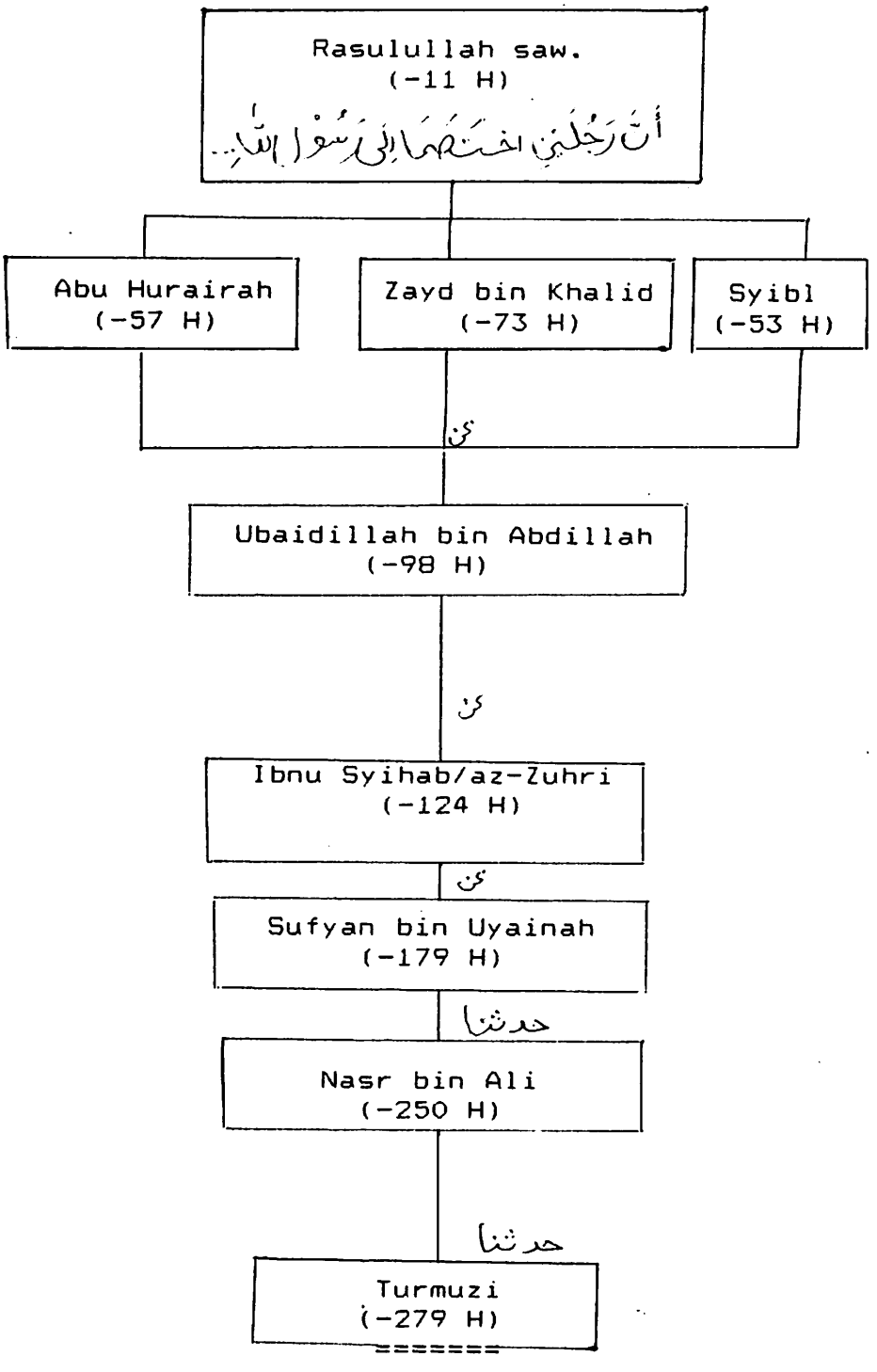

digilib.uinsby.ac.id digilib.uinsby.ac.id digilib.uinsby.ac.id digilib.uinsby.ac.id digilib.uinsby.ac.id digilib.uinsby.ac.id digilib.uinsby.ac.id

Gambar 6
Skema Perbandingan Sanad Hadis Sanksi Pelaku Zina Dalam al-Muwatta' Dengan Sanad al-Bukhari, Muslim, Ibnu Majah, dan Turmuzi

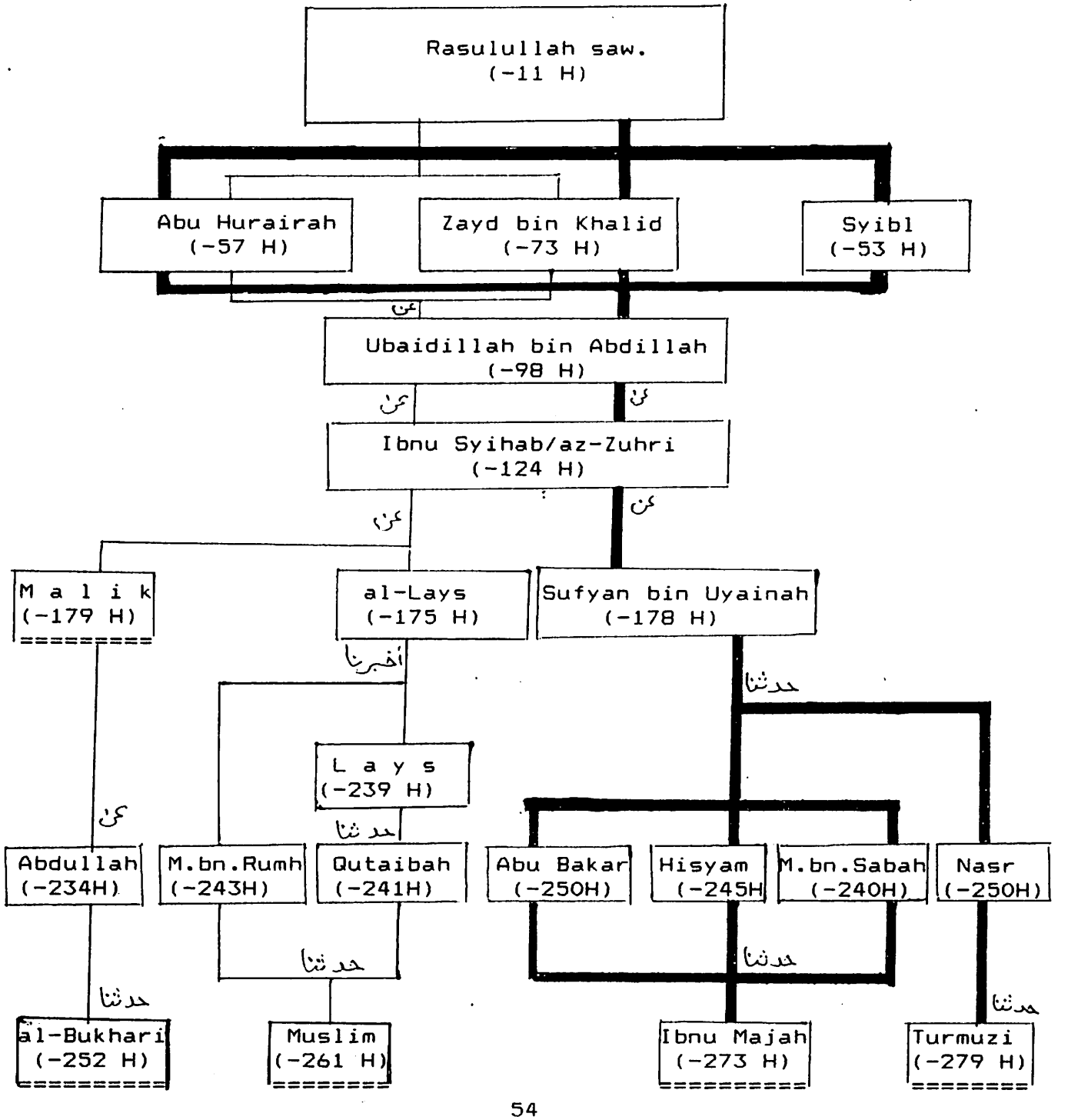

digilib.uinsby.ac.id digilib.uinsby.ac.id digilib.uinsby.ac.id digilib.uinsby.ac.id digilib.uinsby.ac.id digilib.uinsby.ac.id digilib.uinsby.ac.id

Keterangan: Berdasarkan skema dalam gambar 6 di atas jelaslah bahwa hadis sanksi pelaku zina dalam kitab al-Muwatta' yang menjadi penelitian ini mempunyai muttabi' dan syahid dalam riwayat lain, yaitu riwayat Bukhari, Muslim, Ibnu Majah, dan Turmuzi. Muttabi'nya dari Abu Hurairah dan Zayd bin Khalid, sedangkan syahidnya dari Syibl.

digilib.uinsby.ac.id digilib.uinsby.ac.id digilib.uinsby.ac.id digilib.uinsby.ac.id digilib.uinsby.ac.id digilib.uinsby.ac.id digilib.uinsby.ac.id